

LAPORAN TAHUNAN TAHUN 2023

PT. BPR MULIA WACANA



PT. BPR MULIA WACANA
JALAN RAYA SUKAWATI, GIANYAR, BALI (0361) 296888
Email: bprmulia.wacana@yahoo.com

LAPORAN TAHUNAN TAHUN 2023

I. UMUM

1. Pendirian dan Informasi Umum

PT BPR Mulia Wacana (“Bank”), didirikan berdasarkan Akta No. 378 tanggal 28 Mei 1993 dari I Putu Chandra, SH, Notaris di Denpasar. Anggaran Dasar telah mengalami beberapa kali perubahan. Perubahan terakhir Anggaran Dasar Bank dengan Akta No. 28 tanggal 15 April 2023, yang dibuat dihadapan Luh Eka Nadi Antari, S.H., M.Kn Notaris di Gianyar. Pernyataan Keputusan Rapat tersebut telah diterima dan dicatat di dalam Sistem Administrasi Badan Hukum, Kementerian Hukum dan Hak Asasi Manusia Republik Indonesia melalui suratnya No. AHU-AH.01.09.0111109 tanggal 17 April 2023.

Sesuai dengan Pasal 3 Anggaran Dasar Bank, tujuan Bank adalah menjalankan usaha dalam bidang Bank Perekonomian Rakyat, dengan melaksanakan kegiatan usaha antara lain:

- 1) Menghimpun dana dari masyarakat dalam bentuk deposito berjangka dan tabungan.
- 2) Memberikan kredit bagi pengusaha kecil dan/atau masyarakat perdesaan.

Ijin-ijin yang dimiliki oleh Bank adalah sebagai berikut:

- 1) Ijin melanjutkan usaha Bank Perkreditan Rakyat dengan Tanda Daftar Perusahaan No. 220616400167 dari Dinas Penanaman Modal dan Pelayanan Terpadu Pemerintah Kabupaten Gianyar tanggal 03 September 2020 sampai dengan 03 September 2025.
- 2) Nomor Induk Berusaha No. 0912210003915 tanggal 19 Juli 2022 dari Menteri Komunikasi dan Informatika Menteri Investasi, Pemerintah Republik Indonesia.
- 3) NPWP No. 01.617.432.8-904.000 dari Departemen Keuangan Republik Indonesia Direktorat Jenderal Pajak.

2. Susunan Pengurus Direksi dan Dewan Komisaris Bank, serta Karyawan

Berdasarkan Akta No. 28 tanggal 15 April 2023, susunan pengurus Dewan Komisaris dan Direksi adalah sebagai berikut:

Dewan Komisaris

- | | |
|-------------------|--------------------------------|
| - Komisaris Utama | Nyoman Bendesa Mas Widiada, SH |
| - Komisaris | Ni Wayan Suastini, SH |

Direksi

- | | |
|------------|----------------------|
| - Direktur | Ni Ketut Erawati, SE |
|------------|----------------------|

PE ditetapkan berdasarkan Surat Keputusan Direksi No. 06/SK.Dir/IX/2022

- | | |
|---|------------------------|
| - PE Kepatuhan, Manajemen Risiko, dan APU PPT | Ni Kadek Mudrianti, SE |
|---|------------------------|

PE ditetapkan berdasarkan Surat Keputusan Direksi
No. 10/SK.Dir/XII/2022

- PE Operasional Nyoman Bendesa Mas Beniarta, S.Ak

PE ditetapkan berdasarkan Surat Keputusan Direksi
No. 11/SK/BMW/XII/2016

- PE Internal Audit Ni Nyoman Suratmi, SE

PE ditetapkan berdasarkan Surat Keputusan Direksi
No. 13/SK.Dir/XII/2021

- PE Kredit I Wayan Agus Sudirmansah, SH

Pada tanggal 31 Desember 2023, bank memiliki karyawan tetap sebanyak 16 orang, dan karyawan tidak tetap sebanyak 4 orang.

Pada tanggal 31 Desember 2022, bank memiliki karyawan tetap sebanyak 16 orang, dan karyawan tidak tetap sebanyak 2 orang.

3. Daftar Riwayat Hidup Dewan Komisaris dan Direksi

Daftar Riwayat Hidup Nyoman Bendesa Mas Widiada, SH

- Lahir di Singaraja, tanggal 27 Oktober 1965;
Alamat di Jalan Kecubung, Gang Harmonis Nomor 4 Denpasar;
- Kewarganegaraan Indonesia;
Agama Hindu;
- Pendidikan SD di SDN 1 Singaraja, tamat tahun 1977;
- Pendidikan SMP di SMPN 1 Singaraja, tamat tahun 1981;
- Pendidikan SMA di SMAN 1 Singaraja, tamat tahun 1984;
- Strata 1 Ilmu Hukum di FH Unud Denpasar, tamat tahun 1989;
- Pekerjaan sebagai karyawan MAI. Bank Pasar Sinar Harapan Bali Denpasar, sejak tahun 1990 sampai tahun 1993;
- Pekerjaan sebagai Direktur PT. BPR. Mulia Wacana Sukawati, sejak tahun 1993 sampai tahun 2005;
- Pekerjaan sebagai Direktur Utama PT. BPR. Mulia Wacana sejak tahun 2005 sampai tahun 2011;
- Pekerjaan sebagai Komisaris Utama PT. BPR. Mulia Wacana sejak tahun 2011 sampai sekarang;

Daftar Riwayat Hidup Ni Wayan Suastini, SH

- Lahir di Gianyar, tanggal 12 Januari 1972
- Alamat di Br. Saba, Saba, Blahbatuh, Gianyar
- Kewarganegaraan Indonesia;
- Agama Hindu;
- Pendidikan SD di SD N 7 Sukawati, tamat tahun 1986;

- Pendidikan SMP di SLUB Saraswati Sukawati, tamat tahun 1989
- Pendidikan SMA di SLUA Saraswati Sukawati , tamat tahun 1992
- Strata 1 di UNMAS Denpasar, tamat tahun 2011;
- Pekerjaan sebagai Karyawan PT. BPR Mulia Wacana sejak tahun 1994 sampai tahun 2016;
- Pekerjaan sebagai Kabag Operasional di PT BPR Mulia Wacana sejak tahun 2016 sampai 2022;
- Pekerjaan sebagai Komisaris di PT. BPR Mulia Wacana sejak tahun 2022 sampai sekarang;

Daftar Riwayat Hidup Ni Ketut Erawati, SE

- Lahir di Guwang, tanggal 24 September 1975;
- Alamat Br. Wangbung, Guwang, Sukawati, Gianyar;
- Kewarganegaraan Indonesia;
- Agama Hindu;
- Pendidikan SD di SDN 1 Guwang, tamat tahun 1987;
- Pendidikan SMP di SMP Saraswati, Sukawati, tamat tahun 1990;
- Pendidikan SMA di SMEA TP 45 Denpasar, tamat tahun 1993;
- Strata 1 Ilmu Ekonomi di FE Universitas Mahasaraswati, Denpasar, tamat tahun 2008;
- Pekerjaan sebagai karyawan PT. BPR. Mulia Wacana, Sukawati, sejak tahun 1994 sampai 2011;

- Pekerjaan sebagai Direktur PT. BPR. Mulia Wacana, Sukawati, sejak 2011 sampai sekarang;

4. Perkembangan Usaha BPR

Berdasarkan pada laporan keuangan 31 Desember 2023 PT BPR Mulia Wacana, bahwa secara umum kondisi kinerja keuangan tumbuh secara signifikan.

5. Strategi dan Kebijakan Manajemen dalam Mengelola dan Mengembangkan usaha BPR

Bisnis BPR adalah badan usaha yang berbadan hukum dibidang pelayanan jasa keuangan. BPR selain memiliki peranan dalam menyalurkan modal usaha juga dapat turut serta bekerjasama dengan berbagai pihak dalam memfasilitasi masyarakat yang menjadi pelanggannya akan berbagai informasi tentang dunia usaha termasuk bagaimana mengembangkan usahanya dan mempersiapkan sumber daya manusia dan kesiapan penggunaan teknologi yang lebih baik. Pengembangan BPR yang memadai dan berfokus pada kemajuan usaha kecil menengah, diharapkan akan turut mendukung persiapan komunitas ekonomi yang lebih mantap dalam menyongsong kerjasama perekonomian

Sejalan dengan Rencana Bisnis Bank PT.BPR Mulia Wacana akan terus mengembangkan dan menyediakan produk-produk yang sesuai dengan kebutuhan masyarakat Bali pada umumnya dengan target pasar utama adalah pengusaha UMKM dan juga pembiayaan kredit kepada masyarakat. BPR Mulia Wacana juga akan meningkatkan portolio kredit untuk membantu kredit UMKM sesuai dengan arah dari Rencana Aksi Keuangan Berkelanjutan (RAKB) dan pertumbuhan ekonomi secara nasional. Untuk menunjang hal tersebut BPR Mulia Wacana akan melaksanakan pelatihan– pelatihan kepada para pegawai agar bisa menyesuaikan dengan arah kebijakan ekonomi dan dapat meminimalisir risiko yang akan tumbuh dikemudian hari. Sesuai dengan visi BPR Mulia Wacana untuk menjadi bank yang sehat dan mampu mensejahterakan masyarakat BPR Mulia Wacana mempunyai strategi sebagai berikut :

1. BPR Mulia Wacana akan melakukan penetrasi pasar ke wilayah pemasaran baru.
2. Memberikan fasilitas layanan prioritas kepada nasabah yang loyal.
3. Pembuatan promosi audio maupun video melalui media sosial.

II. INFORMASI PENGELOLAAN BPR DALAM RANGKA GOOD CORPERATE GOVERNANCE (GCG)

1. Struktur Organisasi

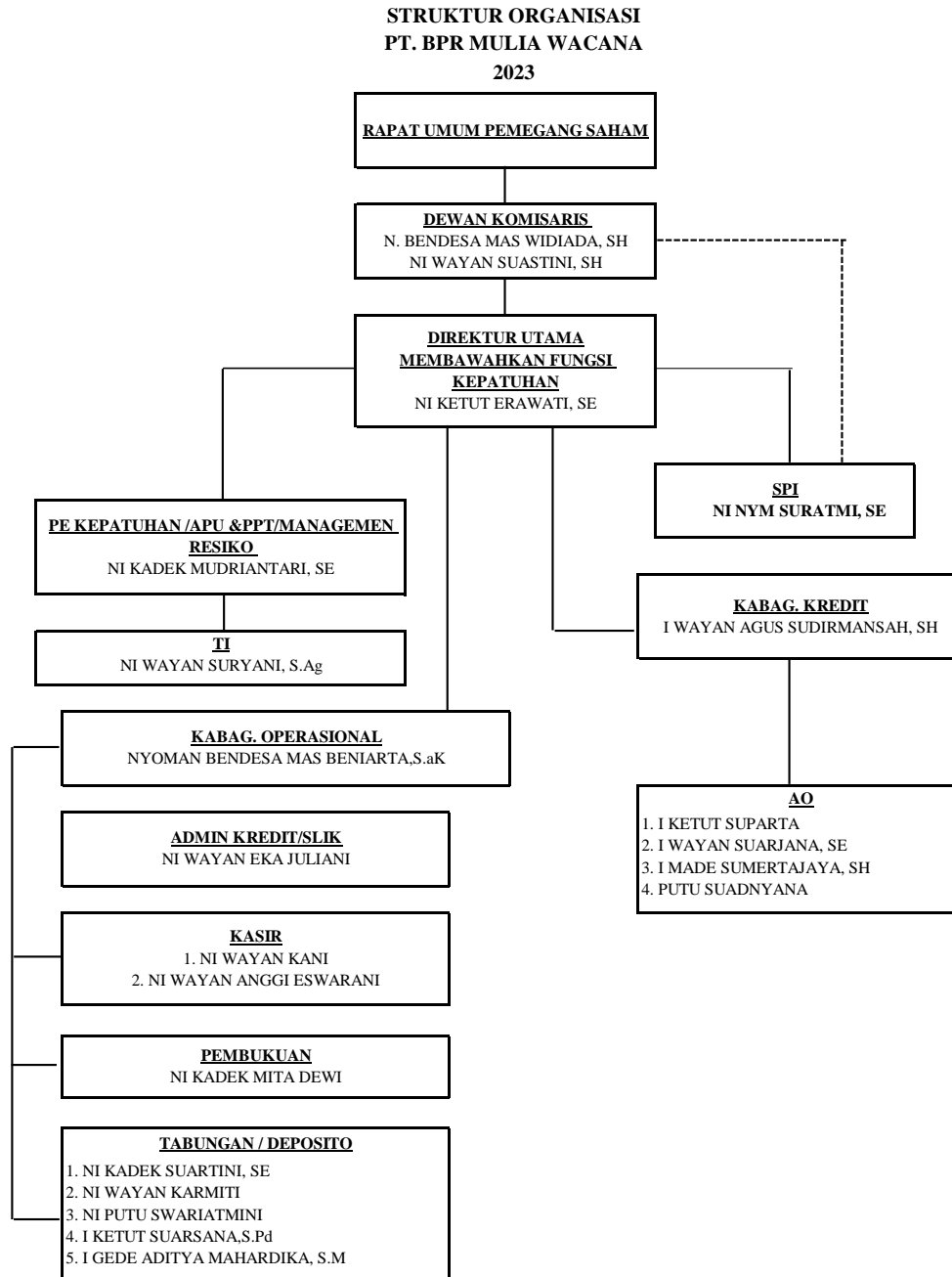

2. Aktivitas BPR

Aktivitas utama PT.BPR. Mulia Wacana adalah menghimpun dana dari masyarakat yang memiliki kelebihan dana dan menyalurkan kembali kepada masyarakat yang membutuhkan dalam bentuk kredit. Penghimpunan dana dilakukan dengan merilis produk Tabungan Dana Mulia (Dana Multiguna) yang merupakan tabungan dengan aktivitas tarik setor secara harian, Tabungan Permata Mulia (Persiapan Masa Datang yang Mulia) yang merupakan tabungan dengan aktivitas setoran bulanan dan penarikannya sesuai dengan kontrak tahunan, Deposito Berjangka yang merupakan simpanan berjangka yang setorannya dilakukan sekaligus pada saat penandatanganan kontrak dan penarikannya tergantung jangka waktu kontrak, serta tabungan SimPel yang diperuntukan untuk PAUD/TK, SD, SMP, SMA atau sederajat dengan usia dibawah 17 tahun guna mengajarkan anak-anak belajar menabung sejak dini, membantu disiplin mengelola keuangan, dan mempersiapkan masa depan dan pengenalan dunia perbankan sejak dini. Penyaluran dana masyarakat dilakukan dengan penyediaan fasilitas Kredit. Jenis kredit yang disalurkan; Kredit Umum/Bulanan yang merupakan fasilitas kredit kepada masyarakat umum di berbagai sektor ekonomi, dipersyaratkan agunan ada diikat secara legal formal dan pengembaliannya dilakukan secara bulanan atau jadwal waktu tertentu yang disepakati sesuai kontrak. Untuk cadangan likuiditas dan dana yang belum tersalurkan dalam bentuk kredit ditempatkan pada beberapa Bank Umum dan BPR yang dapat dipercaya dan pelayanannya baik.

3. Tekonologi Informasi

Pengembangan Teknologi Informasi untuk aplikasi inti perbankan saat ini kami menggunakan Program Banking Smart System (BSS) namun ada rencana peralihan dari BSS ke Telkomsigma atau USSI, sedangkan untuk keamanan data kami simpan pada Server dan Backup data setiap hari kerja dengan Hardisk.

4. Perkembangan dan Target Pasar

Perkembangan PT. BPR Mulia Wacana sejak berdirinya pada bulan Nopember 1993, dari jumlah volume usaha sebesar Rp 60.000 ribu (sebesar modal disetor), dari tahun ke tahun menunjukkan pertumbuhan yang cukup baik, sampai pada akhir Desember 2023 berkembang volume usahanya menjadi Rp 66.257.439 ribu Sedangkan komponen modal yang semula Rp 60.000 ribu pada awal pendiriannya, sampai akhir Desember 2023 berkembang menjadi Rp 15.448.872 ribu yang diperoleh semata-mata dari hasil laba usaha BPR, tidak pernah dilakukan penyeteroran dana segar ke dalam perusahaan oleh pemilik. Sampai akhir 2023 PT. BPR. Mulia Wacana sudah mampu memenuhi ketentuan minimum modal inti BPR.

5. Jaringan Kerja dan Mitra Usaha

PT. BPR. Mulia Wacana tidak memiliki jaringan kerja. Dalam pengembangan usaha kami mengoptimalkan peran seluruh karyawan/karyawati dengan pola pemasaran door to door. Kami berusaha memberikan pelayanan yang baik kepada seluruh nasabah sehingga PT. BPR. Mulia Wacana menjadi tempat yang dipercaya dan kami merasakan banyak mendapatkan nasabah dari informasi/ petunjuk nasabah lama.

6 Jumlah, Jenis dan Lokasi Kantor

Jumlah kantor hanya 1 (satu) buah, yaitu Kantor Pusat, yang luas bangunannya 144 m2 berlantai dua, di atas tanah milik perusahaan seluas 200 m2.

7. Sumber Daya Manusia

Dalam meningkatkan kualitas sumber daya manusia, kami selalu memberikan kesempatan kepada karyawan untuk mengikuti pendidikan dan pelatihan baik secara formal maupun non formal.

Biaya yang telah dikeluarkan dalam peningkatkan sumber daya manusia sampai akhir tahun 2023 sebagai berikut:

NO	WAKTU	JENIS PENDIDIKAN DAN PELATIHAN	ANGGARAN	KETERANGAN
1	06/01/2023	Uang Saku Pelatihan TKS Mandiri	Rp 200.000	PE Kepatuhan dan Pembukuan
2	13/01/2023	Pelatihan Kepastian Hukum Terhadap Perlakuan AYDA	Rp 656.500	Kepala Bagian Kredit
3	19/01/2023	Uang Saku Pelatihan Kepastian Hukum Terhadap Perlakuan AYDA	Rp 100.000	Kepala Bagian Kredit
4	30/01/2023	Pendaftaran Ujian Skripsi atas nama Eka Juliani	Rp 2.500.000	Adiministrasi Kredit
5	13/02/2023	MUSDA PERBARINDO	Rp 606.500	Direktur
6	23/02/2023	Print dan Jilid Skripsi UNMAS Denpasar atas nama Ni Wayan Karmiti	Rp 258.000	Tabungan
7	24/02/2023	Yudisium UNMAS Denpasar atas nama Ni Wayan Karmiti	Rp 1.400.000	Tabungan
8	01/03/2023	Yudisium UNMAS Denpasar atas nama Ni Wayan Eka Juliani	Rp 1.400.000	Adiministrasi Kredit
9	03/03/2023	Wisuda UNMAS Denpasar atas nama Ni Wayan Karmiti dan Ni Wayan Eka Juliani	Rp 6.800.000	Tabungan dan Administrasi Kredit
10	13/03/2023	Pelatihan Musda Perbarindo Bali	Rp 200.000	Bagian Kredit
11	25/05/2023	Uang Saku Pelatihan Ketentuan Perlindungan Konsumen OJK	Rp 300.000	Direktur dan PE Kepatuhan
12	05/06/2023	Uang Saku Undangan Casual Talk Bali DIGI FEST	Rp 200.000	TI
13	09/06/2023	Pelatihan UU P2SK di Ulam-ulam	Rp 1.500.000	Direktur dan Pembukuan
14	15/06/2023	Uang Saku Pelatihan Pemahaman Tentang UUP2SK	Rp 300.000	Direktur dan Pembukuan
15	16/06/2023	Uang Saku Sosialisasi UMK Ke OJK	Rp 200.000	Direktur
16	19/06/2023	Workshop Persiapan Penerapan SAKEP	Rp 1.000.000	SPI dan Pembukuan
17	23/06/2023	Workshop Persiapan Penerapan SAKEP	Rp 200.000	SPI dan Pembukuan
18	26/06/2023	Pelatihan Sosialisasi SAK-EP	Rp 5.060.000	Karyawan dan Karyawati PT BPR Mulia Wacana
19	06/07/2023	Uang Saku Sosialisasi di Kanwil DJP Bali	Rp 200.000	Pembukuan dan PE



20	17/07/2023	Uang Saku Pelatihan Evaluasi Kinerja BPR/BPRS	Rp 300.000	Direktur dan Pembukuan
21	04/08/2023	Pendaftaran MABA UNMAS atas nama Ni Kadek Mitadewi	Rp 350.000	Pembukuan
22	18/08/2023	Uang Saku Gathering Bank BPD Bali dan BPR	Rp 400.000	Pengurus BPR
23	23/08/2023	Pelatihan Pencapaian Kinerja Terbaik	Rp 2.000.000	Tabungan, Adm Kredit
24	24/08/2023	Uang Saku Sosialisasi Pengawasan Perilaku	Rp 100.000	SPI
25	25/08/2023	Daftar Ulang MABA UNMAS atas nama Ni Kadek Mitadewi	Rp 7.573.400	Pembukuan
26	25/08/2023	Uang Saku Pelatihan Strategi Pencapaian Kinerja	Rp 400.000	Pengurus BPR dan Direktur
27	28/08/2023	Pelatihan APU PPT PPPSM di Hotel Puri Nusa Indah	Rp 7.128.000	Karyawan dan Karyawati PT BPR Mulia Wacana
28	01/09/2023	MABA OSPEK Dispen a/n Ni Kadek Mitadewi UNMAS DENPASAR	Rp 500.000	Pembukuan
29	06/09/2023	Pelatihan Gugat Batal Risalah Lelang Via ZOOM	Rp 406.500	Kepala Bagian Kredit
30	11/09/2023	Pelatihan Personal Excellent di Hotel Puri Nusa Indah	Rp 10.065.000	Karyawan dan Karyawati PT BPR Mulia Wacana
31	13/09/2023	Pelatihan Develop Innovation	Rp 500.000	Direktur
32	15/09/2023	Uang Saku Pelatihan Develop Innovation	Rp 200.000	Direktur
33	09/10/2023	Seminar RAKERNAS Pebarindo di Trans Hotel	Rp 2.000.000	Direktur
34	10/10/2023	Uang Saku Pelatihan WOL Audit Intern di BPR Eka Rahayu Artha	Rp 100.000	SPI
35	11/10/2023	Pelatihan WOL Audit Intern di BPR Eka Rahayu Artha	Rp 337.500	SPI
36	13/10/2023	Uang Saku Pelatihan Pencegahan Tindak Pidana	Rp 100.000	Kepala Bagian Kredit
37	20/10/2023	Uang Saku SEMNAS dan RAKERNAS PERBARINDO	Rp 200.000	Direktur
38	06/11/2023	Seminar FGD DPK Gianyar di Banyu Alit Resort	Rp 806.500	Direktur
39	06/11/2023	Pelatihan Basic Selling	Rp 10.370.000	Karyawan dan Karyawati PT BPR Mulia Wacana
40	13/11/2023	Uang Saku Seminar FGD DPK Gianyar di Banyu Alit Resort	Rp 200.000	Direktur
41	13/11/2023	Pelatihan SI-RAKB 2 Orang di Harris Hotel	Rp 4.050.000	Direktur dan Komisaris
42	14/11/2023	Biaya Pelatihan SI-RAKB tambahan 1 Orang di Harris Hotel	Rp 1.300.000	Pembukuan



43	20/11/2023	Uang Saku Pelatihan Aplikasi SI-RAKB	Rp 500.000	Direktur, Komisaris, Pembukuan
44	08/12/2023	Uang Saku Pelatihan Evaluasi Kinerja BPJS TK	Rp 100.000	Pembukuan
45	08/12/2023	Uang Saku Pelatihan Evaluasi Kinerja BPR/BPRS	Rp 400.000	Pengurus BPR
46	21/12/2023	Biaya Banner Pembahasan RBB 2023 dan 2024	Rp 80.000	Karyawan dan Karyawati PT BPR Mulia Wacana
47	26/12/2023	Pelatihan Tentang Pembahasan RBB 2023 dan 2024	Rp 7.325.000	Karyawan dan Karyawati PT BPR Mulia Wacana
Total			Rp 80.872.900	

8. Tanggung Jawab Sosial dan Lingkungan

Ikut berpartisipasi dalam hal kegiatan-kegiatan olahraga yang dilaksanakan ditingkat banjar, desa maupun kecamatan dalam rangka menggali kemampuan non akademik anak-anak dan remaja serta dalam kegiatan Spritual kami ikut berpartisipasi dalam kegiatan ngayah ke tempat ibadah serta "dana punia" dalam bentuk uang.

9. Masalah Yang Timbul Yang Mempengaruhi Kegiatan Usaha

Selama tahun 2023 tidak ada masalah yang berarti yang mengakibatkan terganggunya operasional BPR.

10. Penerapan APU dan PPT

Dalam rangka memaksimalkan penerapan APU dan PPT, kami berupaya memberikan pelatihan/ pendidikan kepada seluruh karyawan agar lebih memahami tentang tugasnya terutama dalam pencegahan Anti Pencucian Uang dan Pencegahan Pendanaan Terorisme.

III. CATATAN KEUANGAN

PT. BPR MULIA WACANA
NERACA
31 Desember 2023 dan 2022

	2023	2022
ASET		
- Aset Lancar		
- Kas	195.365.000	160.981.000
- Pendapatan Bunga yang Akan Diterima	292.014.625	236.444.690
- Penempatan pada Bank Lain	22.303.747.223	20.210.015.261
- Penyisihan Kerugian	(57.910.285)	(54.498.752)
- Kredit yang Diberikan	41.808.038.393	35.687.548.710
- Penyisihan Kerugian	(262.176.291)	(507.908.413)
Jumlah	64.279.078.665	55.732.582.496
- Aset Tidak Lancar		
- Aset Tetap	2.911.435.850	2.558.810.750
Akumulasi Penyusutan	(969.891.357)	(853.847.200)
- Aset Takberwujud	38.200.000	38.200.000
Akumulasi Amortisasi	(38.199.995)	(38.199.995)
- Aset Lain-lain	36.816.668	790.000
Jumlah	1.978.361.166	1.705.753.555
JUMLAH ASET	66.257.439.831	66.257.439.831
KEWAJIBAN & EKUITAS		
- Kewajiban Jangka Pendek		
- Kewajiban Segera	62.753.489	63.162.685
- Utang Bunga	75.239.541	69.137.480
- Utang Pajak	77.136.767	104.073.097
- Simpanan dari Pihak Ketiga	49.456.604.694	41.773.188.172
Jumlah	49.671.734.491	42.009.561.434
- Kewajiban Jangka Panjang		
- Kewajiban Imbalan Kerja	142.211.900	-
Jumlah	142.211.900	-



- Ekuitas		
- Modal Saham	7.000.000.000	5.000.000.000
- Cadangan Umum	1.400.000.000	1.000.000.000
- Surplus Revaluasi Aset Tetap	1.667.086.014	1.667.086.014
- Saldo Laba	6.376.407.426	7.761.688.603
Jumlah	16.443.493.440	15.428.774.617
JUMLAH KEWAJIBAN & EKUITAS	66.257.439.831	57.438.336.051

PT. BPR MULIA WACANA

LAPORAN LABA RUGI

31 Desember 2023 dan 2022

	<u>2023</u>	<u>2022</u>
PENDAPATAN DAN BEBAN OPERASIONAL		
- Pendapatan Bunga	7.861.806.072	7.695.608.885
- Beban Bunga	(2.398.255.080)	(2.264.387.631)
Pendapatan Bunga Bersih	5.463.550.992	5.431.221.254
PENDAPATAN OPERASIONAL LAINNYA		
- Lainnya	342.630.511	326.559.976
Jumlah	5.463.550.992	326.559.976
BEBAN OPERASIONAL LAINNYA		
- Penyisihan Kerugian	132.435.908	322.772.924
- Pemasaran	21.195.500	17.559.000
- Administrasi dan Umum	2.454.720.539	2.257.114.114
- Lainnya	60.149.545	47.585.288
Jumlah	2.668.501.492	2.645.031.326
Laba Operasional	3.137.680.011	3.112.749.904



PENDAPATAN (BEBAN)

NON-OPERASIONAL

Pendapatan Non-Operasional	510.000	63.158.000
Beban Non-Operasional	(109.051.400)	(110.128.000)
Jumlah	(108.541.400)	(46.970.000)
Laba Sebelum Beban Pajak	3.029.138.611	3.065.779.904
Beban Pajak	(514.419.788)	(493.499.063)
Laba Tahun Berjalan	2.514.718.823	2.572.280.841

PT. BPR MULIA WACANA
LAPORAN PERUBAHAN EKUITAS
31 Desember 2023 dan 2022

	Saldo Laba				Jumlah Ekuitas
	Modal ditempatkan dan disetor	Ditentukan penggunaannya (Cadangan Umum)	Belum ditentukan penggunaannya	Surplus Revaluasi Aset Tetap	
- Saldo 31 Des 2021	5.000.000.000	1.000.000.000	6.689.407.762	1.667.086.014	14.356.493.776
- Dividen	-	-	(1.500.000.000)	-	(1.500.000.000)
- Laba tahun Berjalan	-	-	2.572.280.841	-	2.572.280.841
Saldo 31 Desember 2022	5.000.000.000	1.000.000.000	7.761.688.603	1.667.086.014	15.428.774.617
- Tambahan Modal Disetor	2.000.000.000	-	-	-	2.000.000.000
- Tambahan Cadangan Umum	-	400.000.000	-	-	400.000.000
- Dividen	-	-	(3.900.000.000)	-	(3.900.000.000)
			2514718823,00		2.514.718.823
Saldo 31 Desember 2023	7.000.000.000	1.400.000.000	6.376.407.426	1.667.086.014	16.443.493.440

PT. BPR MULIA WACANA
LAPORAN ARUS KAS
31 Desember 2023 dan 2022

	2023	2022
ARUS KAS DARI AKTIVITAS OPERASI		
Laba bersih	2.514.718.823	2.572.280.841
Penyesuaian:		
- Penyusutan aset tetap	126.244.157	89.218.349
- Koreksi akumulasi penyusutan	(10.200.000)	(125.135.000)
- Penyisihan penghapusan aset produktif		
- Penempatan pada Bank lain	15.385.259	19.053.494
- Kredit yang Diberikan	117.050.649	303.719.430
- Hapus Buku Kredit yang Diberikan	(206.203.700)	-
- Pemulihan PPAP	(168.552.797)	(147.925.299)
Arus kas operasi sebelum perubahan aset dan kewajiban operasi	<u>2.388.442.391</u>	<u>2.711.211.815</u>
- (Kenaikan)/ Penurunan Pendapatan bunga yang akan diterima	(55.569.935)	7.055.637
- (Kenaikan)/ Penurunan Penempatan pada bank lain	(200.000.000)	(1.000.000.000)
- (Kenaikan)/ Penurunan Kredit yang diberikan	(6.120.489.683)	(3.044.072.812)
- (Kenaikan)/ Penurunan Aset lain-lain	(36.026.668)	640.000
- Kenaikan/ (Penurunan) Kewajiban segera	(409.196)	(4.973.115)
- Kenaikan/ (Penurunan) Utang bunga	6.102.061	1.426.168
- Kenaikan/ (Penurunan) Utang pajak	(26.936.330)	28.349.976
- Kenaikan/ (Penurunan) Simpanan Nasabah		
- Tabungan	3.467.316.522	1.350.735.817
- Deposito berjangka	4.216.100.000	682.500.000
- Kenaikan/ (Penurunan) Pinjaman yang diterima	-	(445.372.466)
- Kenaikan/ (Penurunan) Kewajiban imbalan kerja	142.211.900	-
Jumlah	<u>3.780.741.062</u>	<u>287.501.021</u>



ARUS KAS DARI AKTIVITAS INVESTASI

- (Kenaikan)/ Penurunan Aset tetap	(352.625.100)	111.745.000
Jumlah	(352.625.100)	111.745.000

ARUS KAS DARI AKTIVITAS PENDANAAN

- Tambahan Modal Disetor	2.000.000.000	-
- Cadangan Umum	400.000.000	-
- Dividen	(3.900.000.000)	(1.500.000.000)
Jumlah	(1.500.000.000)	(1.500.000.000)

KENAIKAN (PENURUNAN) BERSIH

KAS DAN BANK DI:

AWAL TAHUN	19.570.996.261	20.171.750.241
AKHIR TAHUN	21.499.112.223	19.070.996.261

Kas dan bank terdiri dari:

- Kas	195.365.000	160.981.000
- Giro Pada Bank Lain	539.574.588	513.969.181
- Penempatan Pada Bank Lain		
- Tabungan Pada Bank Lain	18.364.172.635	18.296.046.080
- Deposito Berjangka (\leq 3 Bulan)	2.400.000.000	600.000.000
Jumlah	21.499.112.223	19.570.996.261

IV. CATATAN ATAS LAPORAN KEUANGAN

1. Kas

Kas per 31 Desember 2023 dan 2022 adalah sebagai berikut:

	2023	2022
- Kas	195.365.000	160.981.000
Jumlah	195.365.000	160.981.000

2. Pendapatan Bunga yang akan Diterima

Pendapatan yang akan diterima per 31 Desember 2023 dan 2022 adalah sebagai berikut:

	2023	2022
- Penempatan pada Bank Lain	8.171.528	2.079.861
- Kredit yang Diberikan	283.843.097	234.364.829
Jumlah	292.014.625	236.444.690

3. Penempatan pada Bank lain

Penempatan pada bank lain per 31 Desember 2023 dan 2022 adalah sebagai berikut:

	2023	2022
Giro		
- PT Bank Oke Indonesia, Tbk	539.574.588	513.969.181
Jumlah	539.574.588	513.969.181

Tabungan

- PT Bank Mandiri Taspen	5.288.769.659	3.899.240.616
- PT Bank Mandiri (Persero), Tbk	7.779.535.137	10.586.403.685
- PT Bbank Pembangunan Daerah Bali	4.413.752.178	2.314.105.999
- PT BPR Sukawati Pancakanti	856.751.522	1.493.563.768
- PT BPR Lestari Bali	25.364.139	2.732.012
Jumlah	18.364.172.635	18.296.046.080

Deposito Berjangka

- Jangka Waktu ≤ 3 Bulan		
- PT Bank Oke Indonesia, Tbk	300.000.000	-
- PT BPR Indra Candra	500.000.000	-
- PT BPR Sukawati Pancakanti	1.000.000.000	-
- PT Bbank Pembangunan Daerah Bali	100.000.000	100.000.000
- PT BPR Lestari Bali	500.000.000	500.000.000
Jumlah	2.400.000.000	600.000.000

- Jangka Waktu \geq 3 Bulan		
- PT Bank Oke Indonesia, Tbk	-	300.000.000
- PT BPR Mas Giri Wangi	1.000.000.000	500.000.000
Jumlah	1.000.000.000	800.000.000
Jumlah	22.303.747.223	20.210.015.261
Penyisihan Penghapusan Aset Produktif	-57.910.285	-54.498.752
Jumlah Bersih	22.245.836.938	20.155.516.509

Tingkat suku bunga per tahun

Tingkat suku bunga rata-rata giro pada bank lain adalah 2,75% per tahun, tabungan pada bank lain adalah 1,85% per tahun, dan deposito pada bank lain adalah 5,10% per tahun.

Berdasarkan hubungan

Pada tanggal 31 Desember 2023 dan 2022 tidak terdapat penempatan pada pihak berelasi.

Berdasarkan

Semua penempatan pada Bank lain pada tanggal 31 Desember 2023 dan 2022 digolongkan lancar.

Penempatan pada bank lain yang digunakan sebagai jaminan

Tidak terdapat penempatan pada bank lain yang digunakan sebagai jaminan pada tanggal 31 Desember 2023.

Penyisihan kerugian penurunan nilai

Perubahan penyisihan kerugian penempatan pada bank lain adalah sebagai berikut:

	<u>2023</u>	<u>2022</u>
- Saldo awal tahun	54.498.752	68.366.698
- Penyisihan tahun berjalan	15.385.259	19.053.494
- Pemulihan Tahun Berjalan	-11.973.726	-32.921.440
- Saldo akhir tahun	57.910.285	54.498.752

4. Kredit yang diberikan

Kredit Yang Diberikan per 31 Desember 2023 dan 2022 adalah sebagai berikut:

	Rekening/ <u>Accounts</u>	<u>2023</u>	<u>2022</u>
- Lancar	530	41.249.073.444	34.151.660.958
- Perhatian Khusus	17	1.103.502.300	1.131.952.300
- Kurang Lancar	3	286.276.700	135.415.400

- Diragukan	2	137.663.800	68.952.700
- Macet	5	591.073.400	1.265.596.833
Jumlah	557	43.367.589.644	36.753.578.191
- Provisi		-11.973.726	-11.973.726
Kredit Yang Diberikan		41.808.038.393	35.687.548.710
Penyisihan Penghapusan Aset Produktif		-262.176.291	-507.908.413
Jumlah Bersih		41.545.862.102	35.179.640.297
		2023	2022
Baki debit kredit dengan agunan		283.518.104	15.748.450

Berdasarkan Jenis Kredit

1 Performing

Jenis	2023		
	Lancar/ <i>Current</i>	Dalam Perhatian Khusus/ <i>Special Mention</i>	Jumlah/ <i>Total</i>
Modal Kerja			
- Terkait	-	-	-
- Tidak Terkait	189.112.600	-	189.112.600
Investasi			
- Terkait	-	-	-
- Tidak Terkait	3.558.133.800	-	3.558.133.800
Konsumsi			
- Terkait	-	-	-
- Tidak Terkait	37.501.827.044	1.103.502.300	38.605.329.344
Jumlah	41.249.073.444	1.103.502.300	42.352.575.744

Jenis	2022		
	Lancar/ <i>Current</i>	Dalam Perhatian Khusus/ <i>Special Mention</i>	Jumlah/ <i>Total</i>
Modal Kerja			
- Terkait	-	-	-
- Tidak Terkait	408.479.100	-	408.479.100
Investasi			
- Terkait	-	-	-
- Tidak Terkait	3.037.018.758	-	3.037.018.758
Konsumsi			

- Terkait	-	-	-
- Tidak Terkait	30.706.163.100	1.131.952.300	31.838.115.400
Jumlah	34.151.660.958	1.131.952.300	35.283.613.258

2 Nonperforming

2023				
Jenis	Kurang Lancar/ <i>Substandard</i>	Diragukan <i>Doubtful</i>	Macet/ <i>Loss</i>	Jumlah/ <i>Total</i>
Modal Kerja	-	-	-	-
- Terkait	-	-	-	-
- Tidak Terkait	-	-	-	-
Investasi	-	-	-	-
- Terkait	-	-	-	-
- Tidak Terkait	66.005.000	-	-	66.005.000
Konsumsi	-	-	-	-
- Terkait	-	-	-	-
- Tidak Terkait	220.271.700	137.663.800	591.073.400	949.008.900
Jumlah	286.276.700	137.663.800	591.073.400	1.015.013.900

2022				
Jenis	Kurang Lancar/ <i>Substandard</i>	Diragukan <i>Doubtful</i>	Macet/ <i>Loss</i>	Jumlah/ <i>Total</i>
Modal Kerja	-	-	-	-
- Terkait	-	-	-	-
- Tidak Terkait	-	-	-	-
Investasi	-	-	-	-
- Terkait	-	-	-	-
- Tidak Terkait	30.535.400	-	138365533,00	168.900.933
Konsumsi	-	-	-	-
- Terkait	-	-	-	-
- Tidak Terkait	104.880.000	68.952.700	1.127.231.300	1.301.064.000
Jumlah	135.415.400	68.952.700	1.265.596.833	1.469.964.933

Berdasarkan sektor ekonomi

1 Performing

2023			
Jenis	Lancar/ <i>Current</i>	Dalam Perhatian Khusus/ <i>Special Mention</i>	Jumlah/ <i>Total</i>
Pertambangan dan Penggalian	80.452.600	-	80.452.600

Industri Pengolahan	144.660.800		144.660.800
Perdagangan Besar dan Eceran, Reparasi dan Perawatan Mobil dan Sepeda Motor	462.269.400		462.269.400
Pengangkutan dan Pergudangan	1.192.057.700		1.192.057.700
Penyediaan Akomodasi dan Penyediaan Makan Minum	604.967.600		604.967.600
Aktivitas Penyewaan dan Sewa Guna Usaha tanpa Hak opsi, Ketenagakerjaan, Agen Perjalanan dan Penunjang Usaha lainnya	821.106.100		821.106.100
Aktivitas Jasa Lainnya	441.732.200		441.732.200
Rumah Tangga	37.211.190.044	1.101.053.300	38.312.243.344
Bukan Lapangan Usaha Lainnya	290.637.000	2.449.000	293.086.000
Jumlah	41.249.073.444	1.103.502.300	42.352.575.744

Jenis	2022		
	Lancar/ <i>Current</i>	Dalam Perhatian Khusus/ <i>Special Mention</i>	Jumlah/ <i>Total</i>
Pertanian, Kehutanan dan Perikanan	68.152.800		68.152.800
Industri Pengolahan	316.440.800		316.440.800
Konstruksi	64.633.600		64.633.600
Perdagangan Besar dan Eceran, Reparasi dan Perawatan Mobil dan Sepeda Motor	735.688.100		735.688.100
Pengangkutan dan Pergudangan	618.425.100		618.425.100
Penyediaan Akomodasi dan Penyediaan Makan Minum	651.489.900		651.489.900

Aktivitas Penyewaan dan Sewa Guna Usaha tanpa Hak opsi, Ketenagakerjaan, Agen Perjalanan dan Penunjang Usaha lainnya	234.197.400		234.197.400
Aktivitas Jasa Lainnya	756.470.158		756.470.158
Rumah Tangga	30.026.338.500	1.131.952.300	31.158.290.800
Bukan Lapangan Usaha Lainnya	679.824.600	-	679.824.600
Jumlah	34.151.660.958	1.131.952.300	35.283.613.258

2 Nonperforming

Jenis	2023			Jumlah/ Total
	Kurang Lancar/ Substandard	Diragukan Doubtful	Macet/ Loss	
Pengangkutan dan Pergudangan	66.005.000			66.005.000
Rumah Tangga	220.271.700	137.663.800	591.073.400	949.008.900
Jumlah	286.276.700	137.663.800	591.073.400	1.015.013.900

Jenis	2022			Jumlah/ Total
	Kurang Lancar/ Substandard	Diragukan Doubtful	Macet/ Loss	
Aktivitas Jasa Lainnya	30.535.400		138.365.533	168.900.933
Rumah Tangga	104.880.000	68.952.700	1.121.820.700	1.295.653.400
Bukan Lapangan Usaha Lainnya	-	-	5.410.600	5.410.600
Jumlah	135.415.400	68.952.700	1.265.596.833	1.469.964.933

Berdasarkan Jangka Waktu Kredit

1 Performing

Jenis	2023		Jumlah/ Total
	Lancar/ Current	Dalam Perhatian Khusus/ Special Mention	
Sampai dengan 1 Tahun	135.036.900	-	135.036.900
Lebih dari 1 s/d 2 Tahun	203.212.900	-	203.212.900
Lebih dari 2 s/d 5 Tahun	7.997.777.900	217169800	8.214.947.700
Lebih dari 5 Tahun	32.913.045.744	886.332.500	33.799.378.244
Jumlah	41.249.073.444	1.103.502.300	42.352.575.744

Jenis	2022		
	Lancar/ <i>Current</i>	Dalam Perhatian Khusus/ <i>Special Mention</i>	Jumlah/ <i>Total</i>
Sampai dengan 1 Tahun	90.379.100	1.512.400	91.891.500
Lebih dari 1 s/d 2 Tahun	210.384.800	2.113.700	212.498.500
Lebih dari 2 s/d 5 Tahun	8.341.047.458	455.537.600	8.796.585.058
Lebih dari 5 Tahun	25.509.849.600	672.788.600	26.182.638.200
Jumlah	34.151.660.958	1.131.952.300	35.283.613.258

2 Nonperforming

Jenis	2023			
	Kurang Lancar/ <i>Substandard</i>	Diragukan <i>Doubtful</i>	Macet/ <i>Loss</i>	Jumlah/ <i>Total</i>
Sampai dengan 1 Tahun				
Lebih dari 1 s/d 2 Tahun				
Lebih dari 2 s/d 5 Tahun	114.005.000	46.913.800	107.488.500	268.407.300
Lebih dari 5 Tahun	172.271.700	90.750.000	483.584.900	746.606.600
Jumlah	286.276.700	137.663.800	591.073.400	1.015.013.900

Jenis	2022			
	Kurang Lancar/ <i>Substandard</i>	Diragukan <i>Doubtful</i>	Macet/ <i>Loss</i>	Jumlah/ <i>Total</i>
Sampai dengan 1 Tahun	-	-		
Lebih dari 1 s/d 2 Tahun	-	-		
Lebih dari 2 s/d 5 Tahun	30.535.400	68.952.700	349.579.333	449.067.433
Lebih dari 5 Tahun	104.880.000	-	916.017.500	1.020.897.500
Jumlah	135.415.400	68.952.700	1.265.596.833	1.469.964.933

Berdasarkan Sisa Jatuh Tempo

1 Performing

Jenis	2023		
	Lancar/ <i>Current</i>	Dalam Perhatian Khusus/ <i>Special Mention</i>	Jumlah/ <i>Total</i>
Jatuh Tempo	-	-	-
Sampai dengan 1 Tahun	234.827.700	3.340.500	238.168.200
Lebih dari 1 s/d 2 Tahun	770.007.600	39.873.200	809.880.800
Lebih dari 2 s/d 5 Tahun	7.872.778.500	203.956.100	8.076.734.600
Lebih dari 5 Tahun	32.371.459.644	856.332.500	33.227.792.144
Jumlah	41.249.073.444	1.103.502.300	42.352.575.744

Jenis	2022		
	Lancar/ <i>Current</i>	Dalam Perhatian Khusus/ <i>Special Mention</i>	Jumlah/ <i>Total</i>
Jatuh Tempo	-	-	-
Sampai dengan 1 Tahun	1.287.356.058	38.306.700	1.325.662.758
Lebih dari 1 s/d 2 Tahun	852.293.400	36.573.200	888.866.600
Lebih dari 2 s/d 5 Tahun	8.463.839.600	384.283.800	8.848.123.400
Lebih dari 5 Tahun	23.548.171.900	672.788.600	24.220.960.500
Jumlah	34.151.660.958	1.131.952.300	35.283.613.258

2 Nonperforming

Jenis	2023			Jumlah/ <i>Total</i>
	Kurang Lancar/ <i>Substandard</i>	Diragukan <i>Doubtful</i>	Macet/ <i>Loss</i>	
Jatuh Tempo				
Sampai dengan 1 Tahun	-	-	179.301.100	179.301.100
Lebih dari 1 s/d 2 Tahun	-	-		
Lebih dari 2 s/d 5 Tahun	114.005.000	46.913.800	-	160.918.800
Lebih dari 5 Tahun	172.271.700	90.750.000	411.772.300	674.794.000
Jumlah	286.276.700	137.663.800	591.073.400	1.015.013.900

Jenis	2022			
	Kurang Lancar/ <i>Substandard</i>	Diragukan <i>Doubtful</i>	Macet/ <i>Loss</i>	Jumlah/ <i>Total</i>
Jatuh Tempo				
Sampai dengan 1 Tahun	30.535.400	15.550.300	201.980.233	248.065.933
Lebih dari 1 s/d 2 Tahun	-	53.402.400	229.411.700	282.814.100
Lebih dari 2 s/d 5 Tahun	-	-	288.593.400	288.593.400
Lebih dari 5 Tahun	104.880.000	-	545.611.500	650.491.500
Jumlah	135.415.400	68.952.700	1.265.596.833	1.469.964.933

Penyisihan kerugian penurunan nilai

Perubahan penyisihan kerugian kredit yang diberikan adalah sebagai berikut:

	2023	2022
- Saldo awal tahun	507.908.413	319.192.842
- Penyisihan tahun berjalan	117.050.649	303.719.430
- Pemulihan tahun berjalan	(156.576.071)	(115.003.859)
- Hapus Buku	(206.203.700)	-
Saldo Akhir Tahun	262.179.291	507.908.413

Agunan pinjaman

Pinjaman yang diberikan pada umumnya dijamin dengan agunan berupa tanah dan bangunan yang diikat dengan hak tanggungan atau surat kuasa untuk menjual, deposito berjangka atau jaminan lain yang dapat diterima oleh Bank.

Pinjaman sindikasi

Tidak terdapat pinjaman sindikasi untuk tahun yang berakhir pada tanggal 31 Desember 2023 dan 2022.

Pinjaman karyawan

Tidak terdapat pinjaman karyawan untuk tahun yang berakhir pada tanggal 31 Desember 2023 dan 2022.

Batas Maksimum Pemberian Kredit (BMPK)

Sesuai dengan SEOJK No. 11/SEOJK.03/2023, BMPK adalah sebagai berikut:

- Penyediaan Dana Kepada Seluruh Pihak Terkait
- Masing-masing Peminjam Pihak Tidak Terkait
- Satu Kelompok Peminjam Pihak Tidak Terkait

Untuk tahun yang berakhir pada tanggal 31 Desember 2023 tidak terdapat pelanggaran maupun pelampauan terhadap ketentuan Batas Maksimum Pemberian Kredit (BMPK) baik pihak ketiga maupun pihak terkait.

Informasi Pokok Lainnya

Kredit modal kerja dan investasi diberikan kepada debitur untuk memenuhi kebutuhan modal kerja dan barang-barang modalnya. Kredit konsumtif terdiri dari kredit pemilikan rumah dan kredit kendaraan bermotor.

Kredit yang diberikan dijamin dengan agunan yang diikat dengan hak tanggungan atau surat kuasa untuk menjual, deposito berjangka atau jaminan lain.

Kebijakan Bunga

Suku bunga pinjaman berdasarkan SK Direksi No. 09/SK-Dir/BMW/X/2022 tanggal 15 Oktober 2022.

Menurun

Plafond	Suku Bunga (%)
0 - < Rp10.000.000,-	1,60% - 2,50%
Rp11.000.000,- s/d ≤ Rp50.000.000,-	1,40% - 2,00%
> Rp51.000.000,- s/d < Rp100.000.000	1,30% - 1,70%
≥ Rp100.000.000,-	1,00% - 1,80%
KTA	3%

Menetap/ Flat

Plafond	Suku Bunga (%)
0 - < Rp10.000.000,-	1,00% - 1,50%
Rp11.000.000,- s/d ≤ Rp50.000.000,-	1,00% - 1,50%
> Rp51.000.000,- s/d < Rp100.000.000	0,80% - 1,00%
≥ Rp100.000.000,-	0,75% - 0,96%
KTA	1,50% - 2,50%

Restrukturisasi

Kredit yang direstrukturisasi karena dampak dari penyebaran Covid-19, adalah sebagai berikut:

	2023
- Jumlah Debitur	1
Baki debet	119.235.900
Pendapatan bunga yang ditangguhkan	-

5 Aset Tetap

Aset tetap per 31 Desember 2023 dan 2022 adalah sebagai berikut:

	2022	Mutasi/ Movements		2023
		Penambahan/ Additions	Pengurangan/ Deductions	
Harga Perolehan				
- Tanah	1.208.100.000	-	-	1.208.100.000
- Bangunan	593.700.000	-	-	593.700.000
- Kendaraan	466.975.000	271.100.000	-	738.075.000
- Inventaris	290.035.750	91.725.100	10.200.000	371.560.850
Jumlah	2.558.810.750	362.825.100	10.200.000	2.911.435.850
Akumulasi Penyusutan				
- Bangunan	207.795.000	29.685.000	-	237.480.000
- Kendaraan	374.583.343	69.768.748	-	444.352.090
- Inventaris	271.468.858	26.790.409	10.200.000	288.059.267
Jumlah	853.847.200	126.244.157	10.200.000	969.891.357
Nilai Buku	1.704.963.550			1.941.544.493

	2021	Mutasi/ Movements		2022
		Penambahan/ Additions	Pengurangan/ Deductions	
Harga Perolehan				
- Tanah	1.208.100.000	-	-	1.208.100.000
- Bangunan	593.700.000	-	-	593.700.000
- Kendaraan	592.110.000	-	125.135.000	466.975.000
- Inventaris	276.645.750	13.390.000	-	290.035.750
Jumlah	2.670.555.750	13.390.000	125.135.000	2.558.810.750
Akumulasi Penyusutan				
- Bangunan	178.110.000	29.685.000	-	207.795.000
- Kendaraan	459.168.337	40.550.004	125.134.998	374.583.343
- Inventaris	252.485.514	18.983.343	-	271.468.857
Jumlah	889.763.850	89.218.347	125.134.998	853.847.200
Nilai Buku	1.780.791.900			1.704.963.550

6 Aset Tak Berwujud

Aset tak berwujud per 31 Desember 2023 dan 2022 adalah sebagai berikut:

	2023	2022
- Harga Perolehan	38.200.000	38.200.000
- Akumulasi Amortisasi	(38.199.995)	(38.199.995)
Jumlah	5	5

7 Aset lain-lain

Aset lain-lain per 31 Desember 2023 dan 2022 adalah sebagai berikut:

	2023	2022
- Sewa Gudang	36.306.668	-
- Persediaan Materai	510.000	790.000
Jumlah	36.816.668	790.000

Amortisasi biaya dibayar dimuka per 31 Desember 2023 adalah sebagai berikut:

Tanggal/	Keterangan/	Periode/	Biaya/	Amortisasi/	Akm Amor/	Nilai Bersih
Date	Information	Periode	Cost	Amortization	Acc Amor	Net Value
06/09/2023	Sewa Gedung	09/09/2023- 09/09/2028	38.900.000	2.593.332	2.593.332	36.306.668
Jumlah/ Total			38.900.000	2.593.332	2.593.332	36.306.668

Penjelasan tentang sewa

a' Gudang

- Pemilik : I Made Subamia
Pihak Tidak Terkait
- Biaya : Rp 38.900.000
- Periode : 5 tahun
09/09/2023 - 09/09/2028

Pajak sewa gudang sebesar Rp3.890.000,- telah dibayarkan pada masa pajak September 2023.

8 Kewajiban Segera

Kewajiban segera per 31 Desember 2023 dan 2022 adalah sebagai berikut:

	2023	2022
- PPh Pasal 4 ayat (2) Bunga Tabungan	7.887.995	5.975.230
- PPh Pasal 4 ayat (2) Bunga Deposito	31.665.300	28.414.323
- PPh Pasal 23	12.245	152.245
- PPh Pasal 21	17.658.550	16.241.488
- Lainnya	5.529.399	12.379.399
Jumlah	62.753.489	63.162.685

9 Utang Bunga

Utang bunga per 31 Desember 2023 dan 2022 adalah sebagai berikut:

	<u>2023</u>	<u>2022</u>
- Deposito Pihak Ketiga	75.239.541	69.137.480
Jumlah	<u>75.239.541</u>	<u>69.137.480</u>

Bunga tabungan telah dilakukan perhitungan dan pembayaran langsung pada akhir bulan bersangkutan.

10 Utang Pajak

Utang pajak per 31 Desember 2023 dan 2022 adalah sebagai berikut:

	<u>2023</u>	<u>2022</u>
- PPh Pasal 25 (Desember)	-	-
- PPh Pasal 29 (Kurang Bayar)	77.136.767	104.073.097
Jumlah	<u>77.136.767</u>	<u>104.073.097</u>

Rekonsiliasi antara laba sebelum pajak, seperti yang disajikan dalam laporan laba rugi, dan penghasilan kena pajak Bank untuk periode yang berakhir pada tanggal 31 Desember 2023 adalah:

Laba (Komersial)/ Profit (<i>Commercial</i>)		3.029.138.611
Koreksi Fiskal:/ <i>Fiscal Correction</i> :		
Koreksi Positif/ <i>Positive Correction</i>		
- Promosi/ <i>Promotion</i>	21195500	
- Biaya PPAP ABA/ <i>Allowance for impairment expenses (Placements)</i>	15385259	
	109051400	
- Beban Non Operasional/ <i>Non Operating Expenses</i>	142211900	
- Imbalan Kerja/ <i>Employment Benefits</i>		
Jumlah koreksi fiskal positif/ <i>Positive fiscal corection total</i> :		<u>287.844.059</u>
Koreksi Negatif/ <i>Negative Correction</i>		
- Pemulihan PPAP ABA/ <i>Recovery of Allowance for Impairment Losses (Placements)</i>	<u>(11.973.726)</u>	
Jumlah koreksi fiskal negatif/ <i>Negative fiscal correction total</i> :		<u>(11.973.726)</u>
Jumlah koreksi fiskal/ <i>Fiscal corection total</i> :		<u>275.870.333</u>
Laba (Fiskal) Tahun Berjalan/ <i>Profit (Fiscal) for the year</i>		330.500.894
Laba (Fiskal) Tahun Berjalan/ <i>Profit (Fiscal) for the year</i>		3.305.008.000
Penghasilan kena pajak/ <i>Taxable income</i>		
Pasal 31E/ <i>Article 31E</i>	4.800.000.000	
Peredaran bruto:/ <i>Gross income</i> :	8.204.946.583	
Laba dengan fasilitas/ <i>Profit with facility</i>		1.933.472.478
Laba tanpa fasilitas/ <i>Profit with non-facility</i>		1.371.535.522

Taksiran pajak penghasilan/ Estimated of income tax			
- Dengan Fasilitas/ <i>With Facility</i>	22% x 50% x	1.933.472.478	212.681.973
- Tanpa Fasilitas/ <i>With non-facility</i>	22% x	1.371.535.522	301.737.815
Jumlah pajak penghasilan badan terutang/ <i>Corporate taxes payable total</i>			514.419.788
PPH Pasal 25/ <i>Income Tax - Article 25 (Jan-Nov)</i>			437.283.021
Kurang pembayaran pajak badan/ <i>Under payment of corporate income tax</i>			77.136.767
PPH Pasal 25/ <i>Income Tax - Article 25 (Des)</i>			-
Kurang pembayaran pajak badan/ <i>Under payment of corporate income tax</i>			77.136.767

Pajak yang terutang per 31 Desember 2023 adalah sebesar Rp514.419.788,- dan telah dibayarkan sampai masa Nopember sebesar Rp437.283.021,-, sehingga kurang bayar pajak penghasilan adalah sebesar Rp77.136.767,-.

Akumulasi koreksi positif tahun-tahun sebelumnya sampai dengan tahun sekarang untuk PPAP Penempatan pada Bank Lain yang dapat dinegatifkan tahun berikutnya sebesar Rp3.411.530,-.

11 Simpanan dari Nasabah

Simpanan dari nasabah per 31 Desember 2023 dan 2022 adalah sebagai berikut:

	<u>2023</u>	<u>2022</u>
- Tabungan	14.630.504.694	11.163.188.172
- Deposito Berjangka	34.826.100.000	30.610.000.000
Jumlah	49.456.604.694	41.773.188.172

Rincian tabungan dan deposito adalah sebagai berikut:

1) Tabungan

<u>2023</u>			
<u>Jenis/ Type</u>	<u>Pihak Berelasi Related Parties</u>	<u>Pihak Ketiga/ Third Parties</u>	<u>Jumlah/ Total</u>
- Tabungan Dana Mulia	464.103.605	9.808.952.064	10.273.055.669
- Tabungan Permata Mulia	101.202.561	4.256.246.464	4.357.449.025
Jumlah/ Total	565.306.166	14.065.198.528	14.630.504.694
	62 rekening	3.068 rekening	3.130 rekening
<u>2022</u>			
<u>Jenis/ Type</u>	<u>Pihak Berelasi Related Parties</u>	<u>Pihak Ketiga/ Third Parties</u>	<u>Jumlah/ Total</u>
- Tabungan Dana Mulia	302.900.784	7.512.866.996	7.815.767.780
- Tabungan Permata Mulia	99.942.595	3.247.477.797	3.347.420.392
Jumlah/ Total	402.843.379	10.760.344.793	11.163.188.172



65 rekening

2.758 rekening

2.838 rekening

2) Deposito Berjangka

2023			
Jangka Waktu/ Period	Pihak Berelasi	Pihak Ketiga/	Jumlah/
Bulan/Month	Related Parties	Third Parties	Total
- ≤ 3	1.044.000.000	15.254.500.000	16.298.500.000
- 4 - 6	325.000.000	5.449.100.000	5.774.100.000
- 7 - 12	1.289.000.000	11.464.500.000	12.753.500.000
- > 12	-	-	-
Jumlah/ Total	2.658.000.000	32.168.100.000	34.826.100.000
	28 rekening	586 rekening	614 rekening

2022			
Jangka Waktu/ Period	Pihak Berelasi	Pihak Ketiga/	Jumlah/
Bulan/Month	Related Parties	Third Parties	Total
- ≤ 3	1.095.000.000	3.256.000.000	4.351.000.000
- 4 - 6	438.500.000	10.560.500.000	10.999.000.000
- 7 - 12	885.000.000	14.375.000.000	15.260.000.000
- > 12	-	-	-
Jumlah/ Total	2.418.500.000	28.191.500.000	30.610.000.000
	30 rekening	558 rekening	588 rekening

Simpanan dari nasabah yang diblokir dan/atau dijadikan jaminan kredit dan transaksi/fasilitas perbankan lainnya pada tanggal 31 Desember 2023 dan 2022 adalah sebagai berikut:

	2023	2022
- Tabungan	102.795.321	114.074.582
- Deposito	675.000.000	779.000.000

Kebijakan Bunga

Suku bunga tabungan Dana Mulia dan tabungan Permata Mulia, berdasarkan SK Direksi No. 10/SK-Dir/XI/2020.

Tingkat suku bunga tabungan per tahun, sebagai berikut:

<u>Keterangan/ Explanation</u>	<u>Bunga/ Interest</u>
Tabungan Dana Mulia	4,00% p.a
Tabungan Permata Mulia	6,00% p.a

Suku bunga deposito, berdasarkan SK Direksi No. 11/SK.DIR/BMW/IX/2021.

Tingkat suku bunga deposito per tahun, sebagai berikut:

<u>Keterangan/ Explanation</u>	<u>Bunga/ Interest</u>
1 Bulan/ Month	5,00% p.a
3 Bulan/ Month	5,50% p.a
6 Bulan/ Month	5,75% p.a
12 Bulan/ Month	6,00% p.a

12 Kewajiban imbalan kerja

Simpanan dari nasabah per 31 Desember 2023 dan 2022 adalah sebagai berikut:

	<u>2023</u>	<u>2022</u>
- Imbalan Pasca Kerja	142.211.900	-
Jumlah	142.211.900	-

13 Ekuitas

Ekuitas per 31 Desember 2023 dan 2022 adalah sebagai berikut:

	<u>2023</u>	<u>2022</u>
- Modal Dasar	20.000.000.000	20.000.000.000
- Modal Yang Belum Disetor	(13.000.000.000)	(15.000.000.000)
- Cadangan Umum	1.400.000.000	1.000.000.000
- Sirplus Revaluasi Aset Tetap	1.667.086.014	1.667.086.014
- Laba Tahun-Tahun Sebelumnya	7.761.688.603	6.689.407.762
- Dividen	(3.900.000.000)	(1.500.000.000)
- Laba Tahun Berjalan	2.514.718.823	2.572.280.841
Jumlah	16.443.493.440	15.428.774.617

Perubahan modal dasar dan disetor Bank berdasarkan Akta No. 12 tanggal 18 Oktober 2022 yang dibuat dihadapan Putu Heri Hendrawan SH, M.Kn, yaitu modal dasar Bank adalah Rp20.000.000.000,- (dua puluh miliar rupiah). Modal dasar tersebut telah ditempatkan sejumlah Rp5.000.000.000,- (lima miliar rupiah), yang terdiri dari 10.000 (sepuluh ribu) lembar saham masing-masing bernilai nominal Rp500.000,- (lima ratus ribu rupiah). Komposisi kepemilikan saham adalah sebagai berikut:

<u>No</u>	<u>Nama</u>	<u>Jumlah</u>	<u>Persentase</u>	<u>Jumlah nilai</u>
		<u>Lembar saham/</u>	<u>Kepemilikan/</u>	<u>Nominal/</u>
1	Andreas Setiawan Mulia	8000	80,00%	4.000.000.000
2	Nyoman Bendesa Mas Widiada	2000	20,00%	1.000.000.000
	Jumlah	10.000	100,00%	5.000.000.000

Perubahan modal dasar dan disetor Bank berdasarkan Akta No. 17 tanggal 12 April 2023 yang dibuat dihadapan Luh Eka Nadi Antari, SH, M.Kn, yaitu modal dasar Bank adalah Rp20.000.000.000,- (dua puluh miliar rupiah). Modal dasar tersebut telah ditempatkan dan disetor penuh sejumlah Rp7.000.000.000,- (tujuh miliar rupiah), yang terdiri dari 14.000 (empat belas ribu) lembar saham masing-masing bernilai nominal Rp500.000,- (lima ratus ribu rupiah). Komposisi kepemilikan saham adalah sebagai berikut:

No	Nama	Jumlah Lembar saham/	Persentase Kepemilikan/	Jumlah nilai Nominal/
1	Andreas Setiawan Mulia	11.200	80,00%	5.600.000.000
2	Nyoman Bendesa Mas Widiada	2.800	20,00%	1.400.000.000
	Jumlah	14.000	100,00%	7.000.000.000

14 Pendapatan Bunga

Pendapatan bunga dari tanggal 1 Januari sampai dengan 31 Desember 2023 dan 2022 adalah sebagai berikut:

	2023	2022
- Bunga Penempatan Pada Bank Lain		
- Giro	10.072.530	15.995.505
- Tabungan	264.089.998	258.482.271
- Deposito	102.882.555	42.556.513
- Bunga Kredit Yang Diberikan	6.856.182.240	6.705.771.964
- Provisi	628.578.749	672.802.632
Jumlah	7.861.806.072	7.695.608.885

15 Beban Bunga

Beban bunga dari tanggal 1 Januari sampai dengan 31 Desember 2023 dan 2022 adalah sebagai berikut:

	2023	2022
- Bunga kepada Bank Lain		
- Pinjaman Yang Diterima	-	25.097.784
- Bunga Kepada Bukan Bank		
- Tabungan	522.469.177	442.865.181
- Deposito	1.789.248.286	1.717.472.922
- Premi LPS	86.537.617	78.951.744
Jumlah	2.398.255.080	2.264.387.631

16 Pendapatan Operasional Lainnya

Pendapatan operasional lainnya dari tanggal 1 Januari sampai dengan 31 Desember 2023 dan 2022 adalah sebagai berikut:

	2023	2022
- Penerimaan Kredit Yang Dihapusbuku	21.500.000	130.381.000
- Pendapatan Bunga Kredit Hapus Buku	101.300.000	21.000.000
- Pemulihan PPAP		
- Pemulihan PPAP Penempatan pada Bank Lain	11.973.726	32.921.440
- Pemulihan PPAP Kredit Yang Diberikan	156.579.071	115.003.859

- Administrasi Tabungan Pasif	14.667.411	3.479.653
- Administrasi Tutup Rekening Tabungan	14.528.515	19972941
- Denda Kredit Yang Diberikan	8.902.200	3702000
- Pembulatan Selisih Kas	73.135	99083
Lainnya	13.106.453	-
Jumlah	342.630.511	326.559.976

17 Beban Penyisihan Kerugian

Beban penyisihan kerugian dari tanggal 1 Januari sampai dengan 31 Desember 2023 dan 2022 adalah sebagai berikut:

	2023	2022
- Penempatan Pada Bank Lain	15.385.259	19.053.494
- Kredit yang Diberikan	117.050.649	303.719.430
Jumlah	132.435.908	322.772.924

18 Beban Pemasaran

Beban pemasaran dari tanggal 1 Januari sampai dengan 31 Desember 2023 dan 2022 adalah sebagai berikut:

	2023	2022
- Pemasaran	21.195.500	17.559.000
Jumlah	21.195.500	17.559.000

19 Beban Administrasi dan Umum

Beban administrasi dan umum dari tanggal 1 Januari sampai dengan 31 Desember 2023 dan 2022 adalah sebagai berikut:

	2023	2022
- Tenaga Kerja		
- Gaji & Upah	1.377.489.100	1.471.447.550
- Honorarium	240.000.000	183.000.000
- THR	99.856.000	95.813.500
- Tunjangan Kesehatan	43.762.750	45.725.200
- Seragam	22.280.000	24.395.000
- Imbalan Kerja	142.211.900	-
- BPJS Ketenagakerjaan	82.287.900	83.338.683
- Pendidikan	80.872.900	76.852.300
- Sewa	2.593.332	-
- Pajak-Pajak	7.825.700	10.491.932
- Pemeliharaan dan Perbaikan	68.173.225	37.843.800
- Penyusutan dan Amortisasi	126.244.157	89.218.349
- Barang & Jasa	161.123.575	138.987.800
Jumlah	2.454.720.539	2.257.114.114

Perincian gaji dan tunjangan untuk Dewan Komisaris dan Direksi Bank untuk tahun yang berakhir 2023 adalah sebagai berikut:

	<u>2023</u>	<u>Persentase</u>
- Dewan Komisaris	334.387.344	57%
- Direksi	248.640.400	43%
Jumlah	<u>583.027.744</u>	<u>100%</u>

20 Beban Operasional Lainnya

Beban operasional lainnya dari tanggal 1 Januari sampai dengan 31 Desember 2023 dan 2022 adalah sebagai berikut

	<u>2023</u>	<u>2022</u>
- Iuran OJK	26.755.479	23.692.921
- Pembulatan Kas	1.941	1.867
- Administrasi Bank	767.325	648.000
- Tas Kerja	1.389.800	1.815.000
- Fee Pihak Ketiga	20.185.000	8.500.000
- Notaris	7.000.000	4.500.000
- Pulsa Laptop	50.000	-
- Lainnya	4.000.000	8.427.500
Jumlah	<u>60.149.545</u>	<u>47.585.288</u>

20 Pendapatan Non Operasional

Pendapatan non operasional dari tanggal 1 Januari sampai dengan 31 Desember 2023 dan 2022 adalah sebagai berikut:

	<u>2023</u>	<u>2022</u>
- Keuntungan Penjualan Aset Tetap	-	62.700.000
- Lainnya	510.000	458.000
Jumlah	<u>510.000</u>	<u>63.158.000</u>

21 Beban Non Operasional

Beban non operasional dari tanggal 1 Januari sampai dengan 31 Desember 2023 dan 2022 adalah sebagai berikut:

	<u>2023</u>	<u>2022</u>
- Iuran Perbarindo	8.400.000	9.600.000
- Banten Upacara	21.359.500	16.985.000
- Parsel	10.736.000	6.774.800
- Sumbangan Suka Duka	13.561.500	22.158.000
- Denda	390.000	1.230.000
- Sumbangan/Bazaar	7.970.000	5.786.500
- Konsumsi	9.437.000	6.101.600

- Restribusi Lingkungan	2.600.000	2.390.000
- Iuran FKLJK	3.300.000	1.200.000
- Superpel	978.100	1.034.600
- Instruktur Senam	3.400.000	1.600.000
- Tirta Yatra	21.344.800	26.311.500
- Survei Nasabah	3.337.000	2.556.000
- Lainnya	2.237.500	6.400.000
Jumlah	109.051.400	110.128.000

Dalam kegiatan normal usahanya, Bank juga mengadakan transaksi-transaksi tertentu dengan pihak-pihak berelasi.

Transaksi dengan pihak berelasi dilakukan berdasarkan persyaratan yang disetujui oleh kedua belah pihak, yang mungkin tidak sama dengan transaksi lain yang dilakukan dengan pihak-pihak yang tidak berelasi.

Rincian sifat hubungan dan jenis transaksi yang signifikan dengan pihak berelasi pada tanggal 31 Desember 2023, dapat dilihat pada lampiran 3 dan 4.

Komitmen Dan Kontijensi

	<u>2023</u>	<u>2022</u>
Komitmen		
Tagihan Komitmen		
- Fasilitas Pinjaman Yang Belum Ditarik	-	-
Jumlah	<u>-</u>	<u>-</u>
Kewajiban Komitmen		
- Fasilitas Kredit Nasabah yang Belum Ditarik	-	-
Jumlah	<u>-</u>	<u>-</u>
Kontijensi		
Tagihan Kontijensi		
- Pendapatan Bunga dalam Penyelesaian	442.044.740	1.329.269.400
- Aset Produktif (Kredit) yang Dihapusbuku	431.396.850	246.693.150
- Aset Produktif (Bunga Kredit) yang Dihapusbuku	254.807.050	192.947.400
Jumlah	<u>873.441.590</u>	<u>1.575.962.550</u>

22. Jaminan Pemerintah Terhadap Kewajiban Pembayaran Bank Perekonomian Rakyat

Berdasarkan Undang-Undang No. 24 tentang Lembaga Penjaminan Simpanan (LPS) tanggal 22 September 2004, efektif sejak tanggal 22 September 2005, sebagaimana diubah dengan Undang-Undang No. 7 Tahun 2009 tanggal 13 Januari 2009 tentang Penetapan Peraturan Pemerintah Pengganti Undang-Undang No. 3 Tahun 2008, LPS dibentuk untuk menjamin kewajiban tertentu bank berdasarkan program penjaminan yang berlaku, yang besaran nilai jaminannya dapat berubah jika memenuhi kriteria tertentu yang berlaku.

Berdasarkan Peraturan Pemerintah Republik Indonesia No. 66 Tahun 2008 tanggal 13 Oktober 2008, yang menyatakan bahwa sejak tanggal 13 Oktober 2008 besaran nilai simpanan yang dijamin Lembaga Penjaminan Simpanan untuk setiap nasabah pada satu bank yang semula maksimal Rp100.000.000,-, diubah menjadi maksimal Rp2.000.000.000,-.

Periode	%
09/12/2022-31/01/2023	6,25%
01/02/2023-28/02/2023	6,50%
01/03/2023-31/05/2023	6,75%
01/06/2023-30/09/2023	6,75%
01/10/2023-31/01/2024	6,75%

Pada tanggal 31 Desember 2023 dan 2022, Bank adalah peserta dari program penjaminan tersebut.

Beban premi penjaminan Pemerintah yang dibayar selama tahun 2023 dan 2022 masing-masing sebesar Rp86.537.617,- dan Rp78.951.744,-.

23. PERISTIWA SIGNIFIKAN

Pada 31 Maret 2023 pemerintah menetapkan Undang-Undang (UU) Nomor 6 Tahun 2023 tentang Penetapan Peraturan Pemerintah Pengganti Undang-Undang Nomor 2 Tahun 2022 tentang Cipta Kerja menjadi Undang-Undang. Bank masih melakukan penilaian atas potensi dampak dari peraturan pelaksanaan UU Cipta Kerja terhadap laporan keuangan Bank. Sampai dengan tanggal 31 Desember 2023, Bank telah membentuk imbalan pasca kerja sebesar Rp142.211.900,- di internal Bank.

24. REKLASIFIKASI AKUN

Beberapa akun dalam laporan keuangan telah direklasifikasi agar sesuai dengan penyajian laporan keuangan hasil audit tahun 2023.

25. RASIO KEUANGAN

Rasio keuangan tahun 2023 dan 2022 adalah sebagai berikut:

	2023	2022
- Kewajiban Penyediaan Modal Minimum (KPMM)/ <i>Capital Adequacy Ratio (CAR)</i>	65,80%	69,14%
- Rasio Modal Inti Terhadap Aset Produktif Bermasalah (MIAPB)/ <i>Core Capital to Problematic Productive Assets</i>	1389,71%	865,10%
- Kualitas Aset Produktif (KAP)/ <i>Earnings Asset Quality</i>	1,28%	2,43%

- Rasio <i>Non-Performing Loans</i> (NPL)	2,34%	4,00%
- Penyisihan Penghapusan Aset Produktif (PPAP)/ <i>Provision for Loan Losses</i>	100,00%	100,00%
- Rasio Laba Sebelum Pajak Terhadap Total Aset/ <i>Return on Assets</i> (ROA)	4,99%	5,53%
- Rasio Biaya Operasional Terhadap Pendapatan Operasional (BOPO)/ <i>Operational Efficiency Ratio</i> (OER)	61,76%	61,20%
- Rasio Margin Bunga Bersih/ <i>Net Interest Margin</i> (NIM)	8,06%	8,70%
- Rasio Kas/ <i>Cash Ratio</i> (CR)	38,40%	45,23%
- Rasio Pembiayaan terhadap Dana Pihak Ketiga yang Diterima oleh Bank/ <i>Loan to Deposit Ratio</i> (LDR)	87,69%	67,75%

26. Keberlanjutan Usaha

Bank akan terus menjalankan usahanya secara berkelanjutan, dengan menjaga risiko kredit sekaligus memastikan kinerja bisnis tetap baik di tengah persaingan yang cukup ketat. Kami akan menjalankan kegiatan operasional perbankan sesuai dengan ketentuan dan kebijakan yang berlaku, serta mempertimbangkan dampak ekonomi, lingkungan dan sosial akibat kegiatan-kegiatan bisnis bank. Direksi dan Manajemen Bank diharapkan mampu membuat penyesuaian target dan strategi bisnis untuk bisa mengantisipasi kondisi-kondisi tersebut secara prudent.

27. Peristiwa Setelah Periode Laporan

Manajemen bertanggung jawab atas penyusunan laporan keuangan. Tanggal penyelesaian laporan keuangan sama dengan tanggal laporan auditor independen.

28. Saldo dan Transaksi pada Pihak-Pihak yang mempunyai hubungan Istimewa

Dalam kegiatan usaha normal, Bank mengadakan transaksi dengan pihak-pihak terkait dengan bank untuk transaksi - transaksi sebagai berikut :

a. Tabungan pihak terkait dengan bank sebanyak 62 (enam puluh dua) rekening yaitu atas nama :

No	Nama	Jumlah Rekening	Saldo	Hubungan dengan Bank
1	Andreas Setiawan Mulia	1	64.892.947	PSP
2	I Wayan Agus Sudirmansah	4	67.457.895	PE Kredit
3	Putu Grawira, S.T	1	50.623.834	Menantu Komut
4	I Ketut Suparta	4	48.643.205	Ipar Komisaris
5	Putu Widayani	2	36.815.975	Istri Komut
6	Made Gladys Fridiana	1	28.424.692	Anak Komut
7	Ni Wayan Balik Parwati	1	24.141.700	Ipar Komisaris
8	I Nyoman Sudiasa	4	42.959.162	Ipar Komisaris
9	Ni Wayan Kani	3	28.791.973	Ipar Komisaris
10	Ni Putu Candra Arya Dewi	2	12.566.624	Menantu Komut



11	Nyoman Bendesa Mas Beniarta	2	12.522.733	Anak Komut
12	Gede Bendesa Mas Glery Devana, S	1	12.329.260	Anak Komut
13	I Nyoman Suwirta	2	15.225.723	Kakak Komisaris
14	Nyoman Dewi Sugayanti	2	12.479.000	Ipar Komisaris
15	I Kadek Sudira	2	4.980.044	Kakak Komisaris
16	Lydia Widyawati Mulia	1	2.494.966	Kakak PSP
17	Ni Made Tarini	1	2.337.315	Ipar Komisaris
18	Ni Wayan Suastini	1	2.146.756	Komisaris
19	Ni Kadek Mudriantari	4	19.021.178	PE Kepatuhan
20	Ni Wayan Suci	2	2.671.529	Ipar Komisaris
21	Made Bendesa Mas Gunadia	2	3.634.240	Kakak Komisaris
22	Maria Karen Tresna	2	6.012.664	Adik Tiri PSP
23	Adisti Maharani Krisna SE Ak M	3	19.621.444	Menantu Komut
24	Ni Ketut Erawati	1	10.031.430	Direktur Utama
25	I Ketut Suidiana	2	6.320.953	Suami Komisaris
26	I Made Sundita	1	5.999.607	Suami Dirut
27	Ni Nyoman Suratmi	2	4.291.407	PE Audit
28	Ni Kadek Widya Oktaviani	2	2.489.112	Anak Komisaris
29	I Made Aditra	2	2.371.888	Adik Komisaris
30	Ni Kadek Erna Yanti	1	270.600	Ipar Komisaris
32	I Gede Wahyu Permana	1	1.040.225	Anak Komisaris
33	Nyoman Tri Rani Pritiningsih	1	1.036.900	Ipar Komut
34	Nyoman Bendesa Mas Widiada,SH	1	10.659.990	Komisaris Utama
Total		62	565.306.166	

b. Deposito pihak terkait dengan bank sebanyak 28 (dua puluh delapan) rekening yaitu atas nama :

No	Nama	Jumlah Rekening	Saldo	Hubungan dengan Bank
1	M. Th. V. Arbianti / M. Karen T	1	250.000.000	Adik Tiri PSP
2	Ni Wayan Badung	2	9.000.000	Mertua Komisaris
3	I Ketut Suparta	1	100.000.000	Kakak Komisaris
4	I Made Sundita	1	32.000.000	Suami Direktur
5	Putu Widayani	1	70.000.000	Istri Komut
6	I Gede Wahyu Permana	1	2.000.000	Anak Komisaris
7	I Nyoman Sudiasa	6	1.100.000.000	Ipar Komisaris
8	Ni Wayan Kani	5	300.000.000	Ipar Komisaris
9	Putu Grawira, S.T	1	66.000.000	Menantu Komut



10	Ni Made Tarini	1	30.000.000	Ipar Komisaris
11	I Kadek Sudira	1	100.000.000	Kakak Komisaris
12	Ni Wayan Balik Parwati	1	200.000.000	Adik Direktur
13	Gd Bendesa M Glery D,S.H.,M.Kn	1	65.000.000	Anak Komut
14	Ni Wayan Suastini	1	25.000.000	Kakak Komisaris
15	Made Gladys Fridiana	2	200.000.000	Anak Komut
16	I Ketut Sudiana	1	75.000.000	Suami Komisaris
17	Ni Putu Candra Arya Dewi	1	34.000.000	Menantu Komut
Total		28	2.658.000.000	

V. PENUTUP

Demikian Laporan Tahunan untuk periode tahun 2023 dan telah mendapatkan persetujuan RUPS, kami sampaikan semoga dapat memenuhi fungsinya. Akhir kata tidak lupa kami ucapkan terima kasih atas perhatian dan kerjasamanya yang sangat baik selama ini.

Sukawati, 16 April 2024

PT. BPR Mulia Wacana



Ni Ketut Erawati, SE

Direktur Utama

Menyetujui

Nyoman Bendesa Mas Widiada, SH
Komisaris Utama

Ni Wayan Suastini, SH
Komisaris

NOTULEN RAPAT UMUM PEMEGANG SAHAM
PT. BANK PERKREDITAN RAKYAT MULIA WACANA
JALAN RAYA SUKAWATI (BR. TAMENG, SUKAWATI)
SUKAWATI

Pada hari ini, Jumat 16 April 2024, bertempat di kantor Perseroan Terbatas Bank Perkreditan Rakyat Mulia Wacana di Desa/Kecamatan Sukawati, Kabupaten Daerah Tingkat II Gianyar, diselenggarakan Rapat Umum Pemegang Saham PT. BPR. Mulia Wacana.

Hadir dalam rapat tersebut:

1. Andreas Setiawan Mulia, swasta, bertempat tinggal di Jalan Kecubung /Harmonis 4 Pagan Kelod Desa Sumerta Kauh, Denpasar Timur dalam hal ini selaku Pemegang Saham 80%.
2. Nyoman Bendesa Mas Widiada Sarjana Hukum, swasta, bertempat tinggal di Denpasar, Jalan Kecubung Gang Harmonis Nomor 4, dalam hal ini selaku Pemegang Saham 20 % /Komisaris Utama.
3. NI Ketut Erawati Sarjana Ekonomi, swasta, bertempat tinggal di Br. Wangbung Desa Guwang, Kec Sukawati, dalam hal ini selaku Direktur
4. Ni Wayan Suastini Sarjana Hukum, bertempat tinggal di Br Saba Desa Saba Kec Blahbatuh, Gianyar, dalam hal ini selaku komisaris

Acara rapat adalah:

1. **Pembukaan**
2. **Pertanggungjawaban Laporan Keuangan Tahun 2023**

Rapat dibuka pada pukul 10:00 waktu setempat dan dipimpin oleh Direktur perseroan, Ni Ketut Erawati, SE.

Sebagai kata pembukaan pimpinan rapat antara lain menjelaskan bahwa dalam rapat ini telah hadir dan diwakili ke 14.000 (empat belas ribu) saham, yang merupakan segenap saham yang telah dikeluarkan oleh perseroan sampai dengan saat ini, sehingga dengan demikian rapat telah mencapai quorum dan dapat mengambil keputusan yang sah mengenai acara yang akan dibicarakan meskipun tidak diadakan undangan rapat.

Selanjutnya dimulai dengan pembahasan mata acara rapat.

Setelah mendengar pendapat-pendapat dari para hadirin, serta diadakan pertukaran pikiran secara mendalam mengenai mata acara rapat, maka pada akhirnya rapat mengambil keputusan dengan suara bulat sebagai berikut:

1. **Menyetujui Laporan Keuangan Tahun 2023**
2. **Memberikan kuasa kepada Direksi untuk menyampaikan Laporan Tahunan kepada pihak yang berwenang**

Berhubung tidak ada lagi hal-hal yang akan dibicarakan dalam rapat ini, maka rapat ditutup pada pukul 11:00 waktu setempat.

Demikianlah notulen Rapat Umum Pemegang Saham ini dibuat dengan sebenarnya untuk dapat dipergunakan dimana perlu.

Pimpinan rapat



Ni Ketut Erawati, SE
Direktur

Anggota

Andreas Setiawan Mulia
Pemegang saham 80%

N. Bendesa Mas Widiada, SH
Pemegang saham 20%

Ni Wayan Suastini
Komisaris

**Daftar Hadir
Rapat Umum Pemegang Saham**

No	Nama	Jabatan	Tandatangan
1	Andreas Setiawan Mulia	Pemegang Saham Pengendali	
2	Nyoman Bendesa Mas Widiada, SH	Pemegang Saham/ Komisaris Utama	
3	Ni Ketut Erawati	Direktur	
4	Ni Wayan Suastini	Komisaris	

Sukawati, 16 April 2024
PT. BPR. Mulia Wacana

Ni Ketut Erawati
Direktur